N°68 - Décembre 2023

MONTREUIL SOUS PÉROUSE

MONTREUILLAIS

Bulletin d'informations municipales et locales

© MOVI

VIE MUNICIPALE p 4 à 20

INFOS LOCALES p 21 à 23

ETAT CIVIL p 24

ECOLE p 25

ASSOCIATIONS p 26 à 37

LES BONNES CAUSES p 38 à 39

Secrétariat de Mairie

Heures d'ouverture au public :

Mardi, Mercredi :
de 9h à 12h

Jeudi :
de 14h à 18h30

Vendredi :
de 9h à 12h et de 14h à 16h30

Samedi : de 10h à 12h (permanence d'un(e) adjoint(e))

Tél. 02.99.75.14.07
Courriel :
mairie@montreuilsousperouse.fr
Site : www.montreuilsousperouse.fr

Permanences en Mairie :

Le Maire reçoit sur rendez-vous

EDITORIAL

2023 s'achève et c'est le moment de jeter un « coup d'œil dans le rétroviseur » de l'année.

Nous avons d'abord eu, en début d'année, la satisfaction de voir notre bourg s'animer à nouveau avec la réouverture du bar-restaurant, notre seul commerce de centre-bourg.

Merci à Liza LOISTRON, Lili pour ses nombreux clients et amis, d'avoir accepté de relever le défi de se lancer dans la gérance de ce lieu de rencontres, de convivialité et d'animation.

Tenir un bar-restaurant c'est beaucoup de travail, d'engagement, de présence pour assurer son fonctionnement et sa rentabilité. Je lui souhaite pleine réussite et, ce faisant, la remercie de participer à l'attractivité de notre commune.

Les fortes chaleurs et la sécheresse de 2022 avaient eu pour effet de mettre à mal nos deux terrains de football.

Si nous avons réussi à sauver le terrain d'honneur grâce à un arrosage adapté pendant la période autorisée, le terrain d'entraînement avec son épaisseur très faible de terre végétale n'a pas résisté.

Et à la reprise des pluies, ce sont, entre autres, des quantités importantes de plantes vivaces très difficiles à détruire qui sont apparues en lieu et place de la belle pelouse verdoyante que tout footballeur est en droit d'attendre pour exercer son activité sportive préférée.

Nous avons saisi l'opportunité du terrassement effectué sur la zone d'activité de Gérard 2 pour installer la blanchisserie inter-hospitalière du pays de Vitré. En contre-partie du dépôt gratuit de la mauvaise terre à la carrière du Moulin Neuf, et en accord avec la direction du centre hospitalier de Vitré, l'entreprise PIGEON, en charge des terrassements, a transporté, étalé et nivelé le terrain sans frais.

Cet apport important de terre a permis de supprimer les plantes indésirables et d'augmenter la couche de terre végétale d'environ 25 cm. Cela renforcera la résistance de la pelouse aux épisodes de sécheresse à venir.

Et nous avons pris la décision de réaliser nous-mêmes l'engazonnement. Ce travail a été effectué par les agents communaux, des bénévoles de l'OML et des élus en louant ou empruntant le matériel nécessaire. Cela a permis de réaliser des économies importantes pour la commune.

Merci à l'hôpital de Vitré, merci à l'entreprise PIGEON, merci aux prêteurs de matériel, à nos agents et à tous les travailleurs bénévoles de ce chantier participatif.

Un autre fait marquant de l'année, les assauts violents de la tempête Ciaran que nous avons subis dans la nuit du 1er au 2 novembre dernier. Même si, et heureusement, nous n'avons pas eu à déplorer d'accident de personne, Montreuil n'a pas été épargnée par les coupures d'électricité puisque deux lignes moyenne tension ont été abîmées, privant de courant plusieurs dizaines d'habitations pendant près de deux jours. C'est long, très long lorsque l'on attend le retour de la fée électricité. Mais c'est très court pour les équipes d'ENEDIS et leurs sociétés partenaires qui doivent intervenir dans des conditions extrêmement difficiles et dans de multiples endroits en même temps. Et ceci, malheureusement parfois, au péril de leur vie comme on l'a vu à l'autre bout de la Bretagne.

Et je veux rapporter ici un fait qui prouve l'engagement des agents d'ENEDIS. Je suis allé le samedi après-midi les rencontrer à Robiquette alors qu'ils travaillaient au rétablissement de la ligne moyenne tension qui alimente le secteur. En arrivant, une pluie violente s'est déclenchée. Je suis naturellement resté à l'abri dans ma voiture. Et je voyais les techniciens d'ENEDIS au sol et dans une nacelle, perchés à plusieurs mètres de hauteur, continuer à travailler sous les bourrasques de vent et sous une pluie battante.

Chapeau bas Messieurs !

Je veux ici les remercier vivement pour avoir été sur le pont pendant des jours, des semaines pour effacer les traces sur le réseau électrique de la tempête Ciaran.

Dernier sujet que je veux aborder, le changement de secrétaire à l'accueil de la Mairie.

Dans le cadre d'une évolution de carrière, Rachel PUECH a quitté la commune, fin août, pour rejoindre son nouveau poste. Nous avons naturellement regretté son départ, tant elle a fait preuve au cours de sa mission de compétence, de disponibilité, de rigueur et d'écoute. Mais, et je le lui ai dit lors de son pot d'au revoir, le côté positif c'est que son départ nous a permis d'accueillir Angélique SZCZEPANIAK.

C'est donc Angélique qui, depuis le 1er octobre, vous reçoit à l'accueil de la Mairie et assure, avec Sandra, les tâches administratives qui permettent le bon fonctionnement de notre commune.

Un grand merci et bon vent à Rachel... et bienvenue à Angélique !

L'Equipe Municipale vous souhaite une belle et heureuse année et vous convie à la cérémonie des voeux qui se déroulera le dimanche 21 janvier à 11 heures à l'Espace Albert Sauvée.

Louis MÉNAGER, Maire

Affaires Générales

Avis sur le projet d'exploitation de la blanchisserie inter-hospitalière du Pays de Vitré

Le Conseil Municipal émet un avis favorable sur la demande d'enregistrement du projet relatif à l'exploitation d'une blanchisserie inter-hospitalière située dans la zone d'activité de Gérard 2.

Remboursement des frais de déplacement pour mandat spécial

Le Conseil Municipal décide de prendre en charge le remboursement des frais de déplacement pour mandat spécial du Maire et des élus pour leur participation aux Congrès des Maires de France.

Expulsion d'un locataire

En septembre 2021, le Conseil Municipal a désigné un huissier de justice pour recouvrir la dette d'un locataire de la commune présentant des impayés de loyers depuis septembre 2020 et engager une procédure d'expulsion. Le délai de commandement de payer étant échu et aucun versement n'ayant été effectué, le Conseil Municipal a autorisé Mr le Maire à saisir le Tribunal d'Instance de Fougères en vue de l'expulsion de ce locataire et du recouvrement des sommes dues par lui depuis septembre 2020.

Désignation d'un conseiller titulaire et d'un conseiller suppléant délégués CLECT

La Communauté d'agglomération de Vitré a procédé à un remaniement au sein de son bureau communautaire entraînant une modification des arrêtés de délégations aux vice-présidents. Lors de la séance du Conseil Municipal du 2 octobre 2020, la délibération n° 2020.10.05 nommait Mme Patricia LE GOFF, conseillère titulaire et Mme Patricia TEMPLON, conseillère déléguée. Au vu de ces nouvelles délégations, le Conseil Municipal décide de nommer M. Louis MÉNAGER, conseiller titulaire et Mme Patricia LE GOFF, conseillère suppléante.

Colis offert à l'occasion des fêtes de fin d'année

La commission sociale est allée à la rencontre des aînés de la commune afin d'offrir aux habitants de 80 ans et plus quelques friandises à l'occasion des fêtes de fin d'année. Des rencontres riches en partage et souvenirs.

Urbanisme

Hameaux du Courtil – tranche 2

Le lotissement Les Hameaux du Courtil 2, situé dans le centre bourg, dans le prolongement de la première tranche, proche de l'école et de l'accueil de loisirs, bénéficie d'un emplacement idéal pour tous (espaces verts, aire de jeux, balades à vélo et à pied…).

Afin de financer les études, les travaux de viabilisation et l'ensemble des frais de cette nouvelle tranche, il est nécessaire de souscrire un prêt d'un montant de 700 000 €.

- Banque : Crédit Agricole
- Durée : 6 ans
- Taux variable : 4,143 % au 12/05
- Frais de dossier : 700 €

Le coût estimé des travaux de viabilisation est de 356 320 € hors taxes. Les honoraires de maîtrise d'œuvre (cabinet ABE) s'élèvent à 4 338,20 € hors taxes.

Un marché sous forme de procédure adaptée a été lancé pour 2 lots.

Intitulé du lot	Prestataire retenu	Montant H.T.
Lot 1 - VRD	TPB	193 000 €
Lot 2 – Aménagement paysager	Serrand Paysagiste	16 961,02 €

L'entreprise SOLUTEL a transmis les devis suivants :

- Travaux de fibre optique : 4 284 € HT,
- Infrastructure des réseaux : 1 181 € HT.

Les travaux de viabilisation : mise en place des réseaux d'assainissement, installation des réseaux souples (eau, électricité, télécoms) et d'aménagement (empierrement pour les chemins d'accès) ont été réalisés en septembre et octobre.

Le programme comporte 19 lots libres d'une surface de 329m² à 651m².

Le Conseil Municipal a décidé de mettre en forme les terrains (terrassement des parties privatives) situés au sud côté bois (lots 14 à 19) afin de faciliter la vente des terrains et de donner une projection aux futurs acquéreurs sur l'aménagement des espaces. La société GIBOIRE a été sélectionnée pour réaliser les travaux de mise en forme et a également procédé à l'évacuation de la terre qui avait été stockée lors de la construction de la première tranche.

Pour permettre l'accession à la propriété avec un programme « clé en main », une réservation prioritaire pour la commercialisation de 3 lots (10, 11 et 12) est donnée au constructeur Les Maisons de L'Avenir pour une durée de 6 mois renouvelable.

https://www.maisonsdelavenir.com/annonces/maison-a-construire-a-vitre-35500-2955964/

Modification PLU

Il est nécessaire de modifier le PLU de la commune sur les points suivants :

- Règlement graphique : ajout de bâtiments pouvant changer de destination,
- Orientation d'aménagement et de programmation : modification des objectifs de mixité sociale sur le secteur du Tertre
- Règlement littéral : modification de plusieurs prescriptions du règlement (extensions, emprises au sol…)

Ces modifications seront réalisées par l'Atelier d'Ys pour un montant de 5 100 € HT.

Hameaux du Courtil – tranche 1

La société ID VERDE présente un avenant de 765 € HT, correspondant au bâchage du talus. Le montant du marché sera porté à la somme de 29 478,30 € HT.

Le programme du bailleur social NEOTOA en entrée de lotissement est en cours d'étude.

Le Clos des Chênes

Ce nouveau quartier prend forme, plusieurs constructions sont sorties de terre cette année.

Les prix de vente des lots 9 et 10 ont été révisés par la délibération n° 2022.11.06 du 4/11/2022. A cette date, le lot n°6 était pourvu d'une réservation et d'un engagement de la part de la municipalité pour un prix de vente à 76 € le m². Après désistement de cette réservation, il convient d'uniformiser le prix de vente avec celui des lots 9 et 10 à savoir 91 € le m². Le prix de vente du lot 6 est porté à 37 674 € TTC.

Comptes Administratifs 2022 Commune

Lors des Conseils Municipaux des 10 mars et 7 avril 2023, les comptes administratifs 2022 et les budgets primitifs 2023 de la commune ont été approuvés.

Section de fonctionnement

Dépenses de la section de fonctionnement : 672 790 €

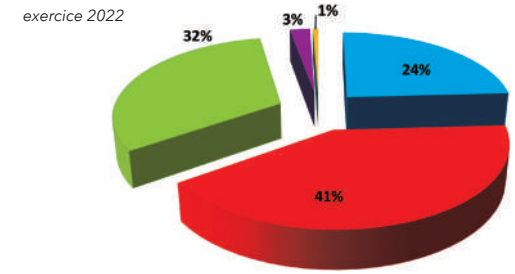

- Charges à caractère général (entretien des bâtiments, de la voirie, électricité...)
- Charges de personnel
- Charges de gestion courante (subvention école, CLSH,associations…)
- Charges financières (intérêts)
- Autres charges

Recettes de la section de fonctionnement : 841 591 €

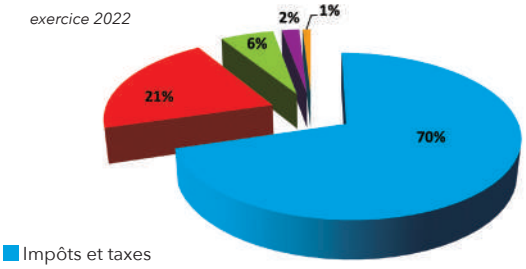

- Impôts et taxes
- Dotations, subventions et participations
- Revenus des immeubles
- Produits divers (locations EAS, charges locatives,…)
- Produits exceptionnels (amendes pour depôts sauvages, remboursements sinistres, arriérés loyer...)

Section d'investissement

Achat véhicule . . . . . 23 232 €
Mobilier et matériel . . . . . 18 696 €
Rénovation bar
(premiers crédits) . . . . . 5 674 €
Roseraie . . . . . 1 185 €
Travaux bâtiments . . . . . 11 879 €
Achat terrains. . . . . 6 825 €
Voirie et effacement réseaux. . . 3 580 €

Finances

Attribution de subventions aux associations montreuillaises

A.P.E.L.	1 000 €
O.M.L.	2 900 € (votée-non versée)
Club de l'amitié	1 100 €
UNC – Soldats de France	450 €
Animation bibliothèque	550 €
Montreuil Sur les Planches	650 €
Ker MSP	200 €
Comité des fêtes	800 € participation de la Commune à Couleurs d'Automne

Attribution de subventions aux associations extérieures

CCAS Vitré/CLIC	250 €
A.D.M.R.	350 €
ADSPV – Bistrot mémoire	45 €
Restos du cœur	110 €
Solidarité Vitréenne EPISOL	110 €

Vote des taux d'imposition 2023

Le Conseil Municipal décide d'appliquer les taux d'imposition pour l'année 2023 comme suit :

Taxe foncière (bâti) : . . . . . .36.40 %

Taxe foncière (non bâti) : . . . . . .36,21 %

Taxe d'habitation de résidences secondaires et autres locaux meublés non affectés à l'habitation principale : . . . . . .16,79 %

Révision du taux horaire applicable aux travaux en régie ou dans le cadre de conventions

Les employés des services techniques municipaux sont amenés à effectuer des travaux qui auraient pu être réalisés par une entreprise. Ces travaux mettant en œuvre des moyens humains et matériels (outillage ou fournitures acquis ou loués) peuvent être comptabilisés au titre des travaux en régie afin de restituer à la section de fonctionnement le montant des charges ayant un caractère de travaux d'investissement qu'elle a supporté au cours de l'année. Il en résulte une opération d'ordre comptable permettant de valoriser ces travaux en section d'investissement et de percevoir le FCTVA sur l'ensemble des travaux, exception faite des frais de personnel.

Considérant la hausse du point d'indice, il convient de procéder à la révision du taux horaire moyen des agents intervenant dans le cadre de ces travaux en régie ou dans le cadre de conventions.

Le Conseil Municipal fixe la moyenne horaire applicable aux travaux en régie à 24,14 € pour les services techniques et à 27,19 € pour les services administratifs avec prise d'effet au 01/01/2023.

Emprunt court terme

Pour permettre d'assurer la trésorerie, un emprunt court terme d'un montant de 100 000 € a été contracté auprès du Crédit Agricole.

Les principales caractéristiques sont les suivantes :

Montant : 100 000 €

Durée : 1 an

Taux variable : 3,95 % au 07/02/2023

Frais de dossier : 200 €

Modification du taux de la Taxe d'Aménagement

La Taxe d'Aménagement (TA) est due par tous les bénéficiaires d'un permis de construire ou d'aménager. Elle est calculée en fonction de la surface de plancher autorisée par le permis de construire, de la valeur forfaitaire du m² révisée tous les ans par arrêté du Ministère du Logement (en 2023, 886 €) et des taux communaux et départementaux.

TA = surface taxable x valeur forfaitaire x (taux communal + taux départemental)

Considérant que la maîtrise de l'urbanisation passe par la maîtrise des équipements publics nécessaires au fonctionnement de la commune, notamment par la maîtrise de leur financement, le Conseil Municipal décide de revaloriser sur l'ensemble du territoire communal la Taxe d'Aménagement au taux de 3 % pour une entrée en vigueur au 1er janvier 2024.

Pour rappel, la délibération du 14 novembre 2014 institue les exonérations suivantes :

- Les surfaces annexes à usage de stationnement des logements sociaux qu'ils soient collectifs ou individuels,
- Dans la limite de 50 % de leur surface, les surfaces des locaux à usage d'habitation principale des logements financés avec un PTZ+,
- Les abris de jardin soumis à Déclaration Préalable.

Renouvellement de l'adhésion au service « délégué à la protection des données » du CDG35

Toutes les collectivités territoriales et établissements publics ont l'obligation de désigner un délégué à la protection des données (DPD) en application du règlement européen sur la protection des données à caractère personnel (RGPD), entré en vigueur depuis le 25 mai 2018. Le Conseil Municipal valide le renouvellement de la convention d'adhésion au service commun « Délégué à la Protection des Données » proposé par le CDG 35 dans le cadre de la mutualisation communautaire pour une durée de 3 ans et pour un coût annuel de 423 €.

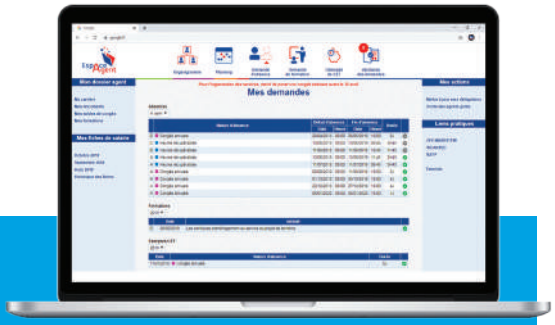

Contrat Horizon Villages Infinity

Le Conseil Municipal renouvelle le Contrat Horizon Villages Infinity (pack de logiciels pour collectivités) pour une durée de 3 ans avec un abonnement annuel de 5 304 € HT. Une remise exceptionnelle de 350 € HT porte le montant à 4 954 € HT la 1ère année.

Dans le cadre de la mise en place de la nouvelle instruction budgétaire et comptable M57 à compter du 1er janvier 2023, il convient de procéder à la transposition des données M14 vers M57. Cette opération est mise en œuvre par notre fournisseur de logiciel JVS Mairistem Horizon Cloud pour un montant de 350 € HT.

Abonnement aux services de l'ANDES

L'ANDES (Association Nationale Des Elus en charge du Sport) permet d'échanger sur les politiques sportives des communes et de représenter les intérêts des collectivités locales auprès de l'Etat, du mouvement sportif. L'objectif de l'ANDES est d'accompagner et de soutenir les élus dans la mise en place de leur politique sportive. Le Conseil Municipal décide d'adhérer aux services de l'ANDES par le biais d'un abonnement annuel dont le montant s'élève à 115 €.

Achat du distributeur de pains

Après une période de location du distributeur à pain, la collectivité a décidé de son acquisition pour un montant de 8 000 €, de souscrire un contrat de maintenance et de mettre en place une convention de collaboration entre la boulangerie « La Campagnarde » de Saint M'Hervé et la commune de Montreuil-sous-Pérouse. Cette convention prend effet au 1er janvier 2023 pour une durée d'un an moyennant un loyer mensuel de 140 €. A l'issue de cette période, un bilan sera réalisé afin de fixer les modalités de reconduction du contrat.

Mise en place d'un contrat de location pour l'atelier d'artistes

Au même titre que l'ensemble des professionnels de la commune, il convient d'établir un contrat de location pour l'occupation de l'atelier d'artistes situé dans la Maison des Associations. Le bail sera établi à compter du 1er juillet 2023 pour un montant mensuel de 80 €, soit un montant trimestriel de 240 €, chauffage compris, payable par trimestre échu, révisable chaque année suivant l'indice du coût de la construction du 1er trimestre. (M. Stéphane BLOT ne participe ni au débat ni au vote).

GRDF - Redevance d'occupation du domaine public

La commune est traversée par le réseau de distribution de gaz naturel. Le concessionnaire est tenu de s'acquitter auprès des communes des redevances dues au titre de l'occupation du domaine public par les ouvrages de distribution de gaz naturel. Ainsi la commune va percevoir un montant de 169 €.

Participation financière exceptionnelle – Championnats d'Europe de BMX

La famille d'un jeune Montreuillais âgé de 9 ans, sélectionné aux championnats d'Europe de BMX à Besançon du 6 au 9 juillet 2023, a adressé une demande de participation financière à la commune pour couvrir les frais relatifs au déplacement liés à cette compétition. Considérant qu'il s'agit d'un jeune mineur sélectionné à un championnat européen ; le Conseil Municipal a décidé de verser une participation exceptionnelle de 100 €.

Renouvellement Convention FGDON

La commune a signé une convention multi-services avec FGDON pour la période 2021-2024 dans le cadre de la lutte contre le frelon asiatique. Vitré Communauté soutient financièrement les opérations de destruction des foyers chez les particuliers par une aide forfaitaire annuelle. Ce soutien permet d'obtenir un reste à charge fixé en 2023 à 35 euros par intervention, toutes catégories et hauteurs de nids confondus. La commune valide la prise en charge de 35 € par intervention sur facture récapitulative annuelle adressée en fin d'année par FGDON, accompagnée de l'historique des interventions.

Mise en non-valeur pour créances irrécouvrables

Le Maire présente les demandes, émanant de la Trésorerie de Vitré, de mise en état de non-valeur pour des créances irrécouvrables de :

- 381 € suite à la liquidation judiciaire du Bar Restaurant La Pérouse, concernant la facturation du traitement des ordures ménagères,
- 4 982,72 €, concernant des arriérés de loyers d'appartements communaux.

Voirie - Travaux Batiments Communaux

Du renouveau à l'aire de jeux

Mises en place en 2019, les structures de jeux ne répondaient plus aux normes sécuritaires. Aussi un groupe de travail constitué d'élus et de parents a mené une réflexion afin de réhabiliter l'aire de jeux situé Espace Albert Sauvée et ce dans un budget défini. On retrouve les incontournables avec le tobogan et le tourniquet, un parcours de motricité vient compléter l'équipement. L'ensemble du projet s'élève à 23 406 € HT.

Un terrain de pétanque et un espace foot seront mis en place au printemps pour répondre aux attentes des petits et des grands.

Modernisation des voiries communales

La commune a sollicité le cabinet d'études Atelier Bouvier Environnement afin d'obtenir un devis pour une mission de maîtrise d'œuvre de la réfection et l'élargissement de la voie communale n 1 partant du carrefour du Moulin Neuf jusqu'à la sortie de la commune soit environ 2 000 ml et étudie la possibilité d'obtenir la Dotation d'Équipement des Territoires Ruraux (DETR) sur cette réfection de voirie. Le devis proposé par l'Atelier Bouvier Environnement fixe un montant forfaitaire de 14 400 € HT, pour un plafond de 300 000 € HT de travaux.

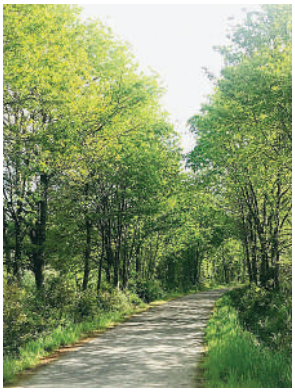

Mise à jour du tableau de la voirie communale

Depuis la dernière mise à jour de la voirie communale, le réseau s'est agrandi de voies desservant notamment les lotissements et autres voies en campagne. Il a donc été procédé au recensement du linéaire des voies communales à caractère de chemin, de rue et de place. L'ensemble du nouveau linéaire porte la longueur totale de ces voies à 20,296 km.

Mise en vente de tôles

Lors de la rénovation du complexe sportif, les anciennes tôles avaient été stockées en vue d'une éventuelle réutilisation. Leur utilité n'est pas avérée dans les futurs projets communaux. Il est donc décidé de proposer à la vente :

- 35 tôles de 8 mètres
- 33 tôles de 6 mètres
- 54 tôles de 5 mètres

Le tarif défini est de 3 € le mètre linéaire.

Projet atelier technique communal

Il est nécessaire de recourir au concours d'une Assistance à Maîtrise d'Ouvrage pour l'assistance administrative, juridique, qualitative et technique en matière d'urbanisme règlementaire et opérationnel pour le projet de l'atelier technique. Le Syndicat d'Urbanisme du Pays de Vitré sera missionné pour cette assistance. L'enveloppe financière prévisionnelle pour la réalisation des travaux est portée à 450 000 € HT.

Entretien des cloches

Il est décidé de souscrire à un contrat de maintenance des cloches de l'Eglise et de vérification de la protection contre la foudre. L'Entreprise MACE propose cette prestation pour un montant annuel de 140 € HT.

Le tableau de commande des cloches datant d'une trentaine d'années, est vétuste et ne permet plus de commander correctement les sonneries des cloches en automatique. Afin de moderniser et pérenniser l'installation, il convient de remplacer cet équipement par un modèle de dernière génération à écran tactile. Deux devis ont été demandés et la meilleure offre a été reçue de l'entreprise MACE pour un montant de 1 265,85 € HT.

Convention rénovation éclairage public rue des Charmilles et Domaine du Vallon Fleuri

L'éclairage public est défaillant et vétuste rue des Charmilles et Domaine du Vallon Fleuri. Le Syndicat Départemental d'Energie 35 va réaliser une opération d'éclairage public pour un montant total estimé de la participation de la commune à 29 602,60 €.

Résiliation abonnement de l'antenne râteau collective pour les habitants rue du Tertre

Deux antennes avaient été installées par la municipalité, il y a de nombreuses années, pour permettre aux résidents des maisons NEOTOA situées rue du Tertre de pouvoir réceptionner la télévision moyennant un abonnement annuel. Aujourd'hui, les opérateurs de téléphonie proposent de souscrire à des offres qui permettent de réceptionner une multitude de chaînes. Pour éviter aux résidents le paiement d'un double abonnement, ils devront transmettre une demande écrite en Mairie qui indique leur volonté de résilier leur abonnement. Aussi, ces mêmes résidents seront exonérés de la redevance au titre de l'année 2022.

La commune continuera d'assurer ce service pour ceux qui le demandent tant que ces antennes fonctionneront mais ne les renouvellera pas lorsqu'elles seront obsolètes.

Modification des statuts du SDE

Dans le contexte de crise énergétique que nous traversons, réduire les dépenses énergétiques est devenu une urgence économique majeure pour toutes les communes. Afin de renforcer son accompagnement auprès des collectivités du département, le Comité Syndical du SDE35 a décidé de créer en 2023 un nouveau service d'aide à la rénovation énergétique des bâtiments publics. La grande innovation de ce dispositif réside dans la mutualisation du financement du reste à charge de ces travaux à l'échelle du SDE35 et le remboursement en différé des annuités après la mise en service de la rénovation. Le but est de permettre à la collectivité propriétaire de dégager des capacités de remboursement par les économies de fluides réalisées. Un système de maîtrise d'ouvrage déléguée au SDE35 permettra également aux communes qui le souhaitent de faire réaliser les travaux. Ce nouveau service nécessite une modification des statuts que le Conseil Municipal valide.

Éducation – Petite Enfance

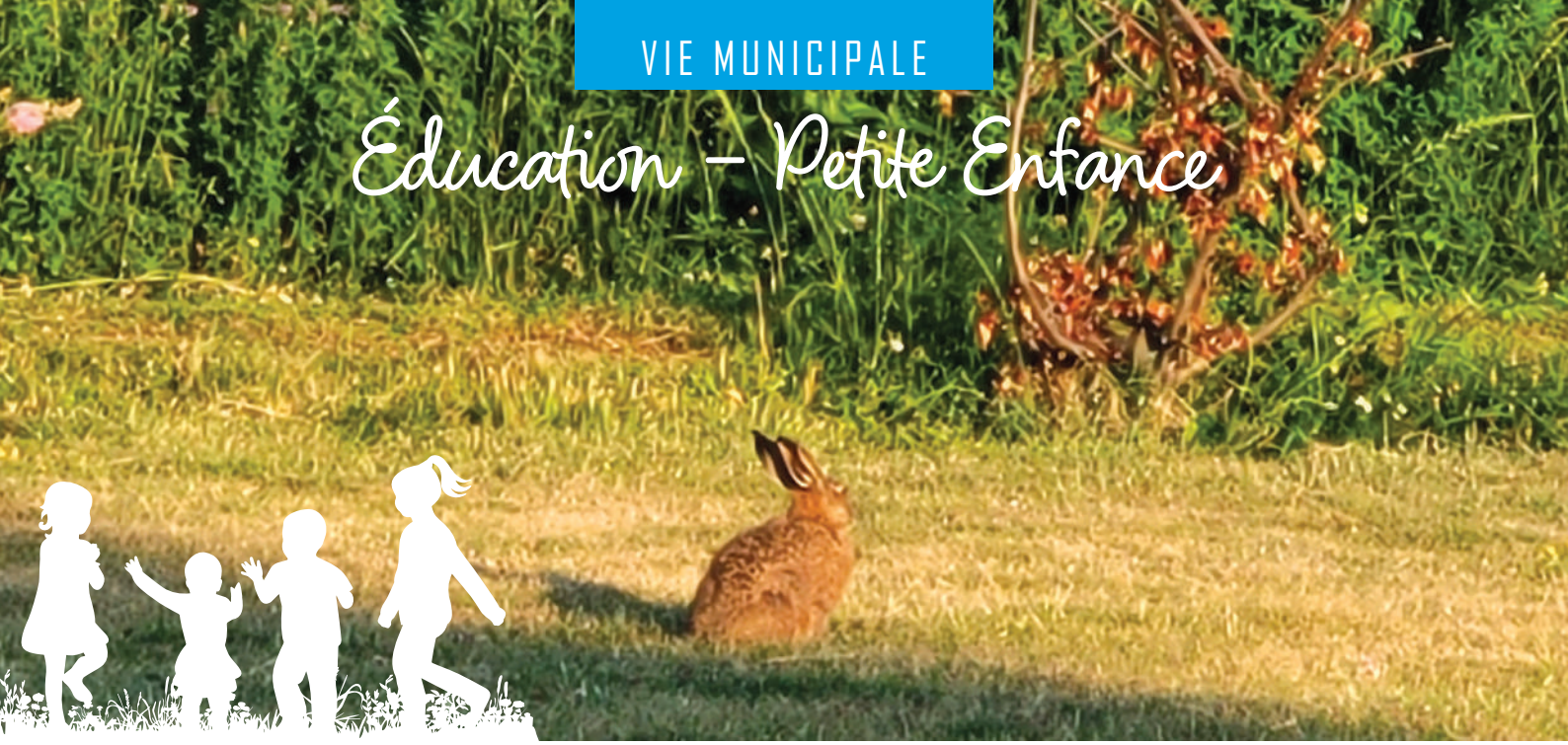

Subventions Ecole Le Sacré-Cœur

Dans le cadre de la convention signée entre l'école et la commune, en date du 16 novembre 2007, pour la prise en charge des dépenses de fonctionnement des classes des écoles privées sous contrat d'association, le Conseil Municipal décide de prendre en charge les dépenses de fonctionnement à hauteur de 1 402 € pour les élèves de maternelle et de 401 € pour les élèves en classe de primaire, ce montant étant le coût moyen départemental pour un élève du secteur public. Le nombre d'élèves domiciliés à Montreuil-sous-Pérouse et hors commune, scolarisés à l'école privée (délibération 3.4 du 03 octobre 2014) au 1er janvier 2023 étant de 24 en maternelle et de 52 en primaire, la participation de la commune à l'école au titre de la convention s'élève à 54 500 €.

Le Conseil Municipal décide d'attribuer, pour l'année 2023, les subventions OGEC suivantes :

- Garderie . . . . . 5 534 €
- Cantine . . . . . 20 989 €
- Fournitures scolaires . . . . . 4 712 €

Participation aux dépenses de fonctionnement des écoles publiques de Vitré

La participation de la collectivité aux dépenses de fonctionnement des écoles publiques de Vitré pour l'année 2022-2023 s'élève à 8 885 € et concerne 14 enfants (3 en maternelle et 11 en primaire).

Participation aux dépenses de fonctionnement de l'école de Balazé

Vu, l'article L442-5-1 du code de l'éducation « la contribution de la commune de résidence pour un élève scolarisé dans une autre commune dans une classe élémentaire d'un établissement privé du premier degré sous contrat d'association constitue une dépense obligatoire lorsque cette contribution aurait été également due si cet élève avait été scolarisé dans une des écoles publiques de la commune d'accueil »,la collectivité participera aux charges de fonctionnement pour l'année scolaire 2022/2023 pour les 3 enfants domiciliés à Montreuil-sous-Pérouse et scolarisés en classe de maternelle pour un montant par élève s'élevant à 1 402 € et pour l'enfant scolarisé en classe de primaire pour un montant s'élevant à 401 € par élève ; soit un montant total de 4 607 €.

Participation aux dépenses de fonctionnement de l'accueil de loisirs associatif « La Ruche »

Proposer des infrastructures de qualité aux familles étant une des priorités de la municipalité, elle accompagne l'association « La Ruche » en mettant à disposition des locaux, en assurant leur entretien et en participant aux frais de fonctionnement de la structure par une subvention de 13 118 € pour l'année 2023 (11 950 € en 2022).

Participation aux frais de fonctionnement du Relais Petite Enfance

Selon la délibération en date du 7 octobre 2016, le Conseil Municipal avait accepté de financer le reste à charge à hauteur de 10 % des dépenses de fonctionnement et d'investissement du RPE. Aussi, selon cette clé de répartition, la commune de Val d'Izé sollicite une participation aux frais de fonctionnement de 896,85 € au titre de l'année 2021.

Relais Petite Enfance
Le Manège des 7 lieux

2023

pour le Relais Petite Enfance c'est :

217 Familles

- **Guidées** dans la recherche d'un mode de garde
- **Accompagnées** dans les démarches liées à l'emploi du assistante maternelle

44 Assistantes maternelles

Soutenues dans l'exercice de leur profession (accès à la formation continue, informations sur leurs droits et obligations...)

134 Ateliers d'éveil

organisés sur le territoire

- **103 enfants** y ont participé
- Accompagnés par **28 assistantes maternelles**

Atelier intergénérationnel au potager

Atelier des lumières en lien avec le Festival Am Stram Gram

Atelier musical sous le tipi avec Sylvie Fourn

Apprendre à jouer ensemble, créer des cabanes !

Atelier du dehors dès que possible

BBouquine une fois par trimestre avec Janick et Marie-Christine

2024

Cap vers de nouveaux projets :

- Actions de promotion du métier d'assistant maternel pour susciter des vocations,
- Rencontres des professionnel·le·s de la Petite Enfance,
- Partenariat avec les structures de Vitré Communauté :
  - Conservatoire de musique,
  - Arthotèque,
  - Réseau Arléane (bibliothèques),
- Poursuite du projet de Potager Partagé,
- Conférences interactives.

Cadre de Vie

Crédit photo Freepik

Bonjour, c'est moi, la goutte d'eau.

Sécheresse, restriction d'eau, gestes éco-citoyens, baisse des nappes phréatiques...
Oui, c'est vrai, on entend souvent parler de moi ces derniers temps !
Je fais ma star, je me fais rare !

J'avais prévu de passer mes vacances en Bretagne, cet été, alors à Montreuil, je ne me suis pas trop faite désirer...

Pourtant, je n'avais pas prévenu de ma venue aussi tout avait été préparé pour parer à mon indisponibilité : le nombre de jardinières sur les murs avait été diminué par deux au profit d'une plantation directement au sol devant l'ancien presbytère.
Des graines avaient aussi été semées pour une jachère fleurie sur les entrées de bourg. Tout était prêt pour conserver chaque goutte de pluie dans les récupérateurs, j'ai bien senti qu'on me ferait un accueil chaleureux !!!

Mais surtout, on m'avait tellement parlé de cette roseraie, fraîchement plantée en automne dans le jardin de la Mairie ... je n'avais qu'une envie, me lover dans un bouton de rose, scintiller sur un pétale éclos, apporter ma contribution à son éveil.

Bien évidemment, je sais aussi me faire discrète quand il le faut !
Je ne me suis pas invitée, en cette soirée de juillet, à cette jolie fête conviviale, « sous le cèdre bleu » dans les jardins parés de roses.

Mais je sais aussi me montrer généreuse quand on a besoin de moi... et j'ai appelé toutes mes copines quand le terrain de foot, travaillé avec amour et frais semé a eu besoin d'un bel arrosage.

Et puis, vous m'avez vu, couler allègrement dans la Pérouse dont les abords avaient été fraichement nettoyés, mettant en valeur ses méandres joliment dessinés.

Oui, c'est moi, la goutte d'eau ...

Complexe Sportif du Moulin Neuf, rénovation du terrain d'entrainement

Après une période de sécheresse intense durant l'été 2022 et des restrictions d'eau, le terrain de football d'entraînement situé en contrebas du complexe n'a pas pu être préservé. Son absence a eu un impact sur l'organisation de l'association qui y tenait ses entraînements pour les jeunes, les adultes, ainsi que les matchs des équipes seniors et vétérans. Elle a dû se replier sur le terrain en herbe de Landavran et sur le terrain synthétique de la commune d'Argentré du Plessis. La municipalité a cherché une solution pour permettre la rénovation sans grever le budget de la commune, sachant que les travaux étaient estimés entre 70 000 et 80 000 €.

Suite à diverses consultations, la décision a été prise de revitaliser le terrain en ajoutant de la terre provenant des travaux de terrassement de la zone d'activité de Gérard II. Entre mars et juin, un travail d'apport, d'étalement et de mise en forme a été entrepris. En juillet et août, des bénévoles (licenciés et membres du Conseil Municipal) se sont mobilisés pour ramasser les cailloux visibles en surface.

A la rentrée, un travail de décompactage et d'aération du sol a été réalisé, avec plusieurs opérations de ramassage de cailloux. En octobre, le travail a été finalisé avec la préparation du sol pour le semis du gazon, effectué intensément sur quatre jours par élus et licenciés.

Un sablage et un regarnissage sont prévus en avril afin que le terrain soit à nouveau disponible en septembre 2024. L'ensemble des travaux s'élève à 3 079 € HT. Un grand merci à tous ceux qui ont contribué à cette rénovation !

Complexe Sportif du Moulin Neuf, Travaux au terrain d'honneur

En raison de la promotion du club de football au niveau supérieur, le Régional 3, la Ligue de Bretagne de Football nous a sollicités pour évaluer nos installations en vue d'accueillir les prochains matchs à domicile à ce niveau. Pour répondre aux normes de la Ligue, la commune a entrepris divers travaux et acquisitions de matériel au cours de l'été pour un montant de 3 263 € HT.

La municipalité a sollicité l'assistance d'un conseiller indépendant en gestion des espaces verts M. Philippe Lécuyer, ancien responsable des services techniques et espaces verts de la Ville de Vitré. Cette collaboration d'une durée d'un an, vise le partage de son expertise et de ses connaissances, ainsi que l'apport d'un soutien dans la rénovation du terrain d'entraînement, l'établissement d'un programme d'entretien des terrains et l'accompagnement face aux conséquences du changement climatique. Le coût de la prestation s'élève à 1 800 €.

Accueil des nouveaux arrivants

Samedi 23 septembre, l'équipe municipale a donné rendez-vous aux nouveaux habitants pour un petit déjeuner au cours duquel la commune, ses services et ses associations, ont été présentés aux familles. La matinale des nouveaux habitants est un moment d'échanges et de rencontres au service du mieux vivre ensemble à Montreuil.

Opération « Nettoyons la nature »

Dimanche 24 septembre, l'équipe municipale a encouragé l'engagement citoyen en proposant aux habitants, pour la 3ème année, une opération « nettoyons la nature » dans les rues, sentiers et espaces verts de la commune. De nombreux déchets ont été récoltés, mettant surtout en évidence l'incivisme qui nous entoure. Un grand merci aux familles engagées dans cette opération.

Communication – Évenements

Le public était au rendez-vous pour la 16e édition de Couleurs d'Automne qui, faut bien se l'avouer, avait des couleurs d'été. Cette journée a été pleine de petits bonheurs simples : chiner un bouquin, flâner sur le marché, retrouver le plaisir des jouets en bois, causer jardin et faire de belles rencontres ici et là dans le bourg en buvant un verre ou en mangeant une crêpe.

L'Edition 2023 de « Couleurs d'Automne » : une belle journée

Couleurs d'Automne, c'est aussi un rendez-vous culturel et artistique. Ainsi, l'artiste vitréenne Nesby a réalisé en live une magnifique fresque sur le thème de l'enfant et le livre. Et quel bon moment passé avec le 37 B, la troupe de Sylvain Fougères, comédien et metteur en scène désormais Montreuillais qui a proposé des séquences de théâtre d'improvisation. Que de drôleries et fous rires pour le plus grand bonheur de tous. Cette belle journée sous le signe de la simplicité et du partage, c'est l'identité de Montreuil, mais surtout elle est le fruit d'une envie commune qui anime plus de 80 bénévoles : celle de donner des petits bonheurs un dimanche d'automne.

Ultra-Tour

L'Ultra Tour du Pays de Vitré, édition 2023, s'est déroulé le dimanche 4 juin, réunissant 86 équipes. Les participants ont affronté des épreuves de canoë, de courses à pied, de VTT et de Run & Bike, avec quelques ajustements sur le circuit pour cette édition spécifique.

Les participants ont exprimé leur enthousiasme quant à cette aventure partagée en équipes de 3 ou 5 personnes. En vue de l'édition 2024, qui aura lieu le dimanche 9 juin, de nouvelles surprises sont prévues pour susciter un intérêt renouvelé chez les sportifs locaux.

Pour cette prochaine édition, Franck Orrière, référent de la commune, recherche des bénévoles pour l'assister dans la préparation et le déroulement de l'épreuve. Si vous êtes intéressé, n'hésitez pas à le contacter au 06 79 66 75 85, ou à prendre contact avec la Mairie.

Une naissance, un arbre

Samedi 25 novembre, les 12 naissances de l'année ont été célébrées par la plantation d'un arbre fruitier portant le prénom de l'enfant dans le verger conservatoire situé au bout de l'allée des Bruyères.

En 2024, la feuille info change sa fréquence

Vous retrouverez la feuille info dans vos boîtes aux lettres, en avril, juillet et octobre.

Bibliothèque

Coup de cœur de l'équipe

En juin, nous avons lancé les « coups de cœur de l'équipe » afin de présenter les nouveautés aux lecteurs. Les lecteurs se sont déplacées pour écouter l'équipe parler des romans lus en amont. Ainsi une vingtaine d'ouvrages, adulte et enfant, a été présentée. Une deuxième rencontre a eu lieu en novembre pour présenter la rentrée littéraire de septembre.

Liste des pilons 2022

Chaque année, des ouvrages doivent être retirés des collections de la bibliothèque. Il peut s'agir de documents au contenu daté et obsolète ne correspondant plus à l'actualité et à la demande du public ou d'ouvrages défraîchis. Le retrait de 92 ouvrages de la liste des pilons 2022 permettra de donner une seconde vie aux livres éliminés des collections de la bibliothèque. Ces ouvrages peuvent être cédés à des associations ou être proposés dans un circuit de seconde vie.

Festival Am Stram Gram

Le festival du réseau Arléane avait pour thème « Au pays des lumières » A trois voix et en partenariat avec l'éducatrice Solène du Relais Petite Enfance, nous avons proposé une lecture théâtralisée des livres sélectionnés pour les 0-3 ans. Nous nous sommes installées à l'Espace Albert Sauvée afin de constituer un espace Snoezelen. Alternant entre l'ombre et la lumière, les tout-petits en ont eu plein les yeux.

Accueil des classes

Les classes sont accueillies une fois par mois à la bibliothèque et empruntent des livres qu'elles ramènent à l'école. Une sélection peut également être proposée en soutien pédagogique de l'enseignant. Les élèves voient des expositions, écoutent des histoires, découvrent des auteurs.

Prix Minots

Les élèves de l'école du Sacré Cœur se sont déplacés en juin pour voter pour leur livre préféré. 4 livres étaient en compétition par niveau. Les ouvrages ont été lus à chaque accueil des enfants à la bibliothèque. Tous les livres sont empruntables à la bibliothèque.

BBouquine

Les tout-petits sont accueillis une fois par mois un mardi matin pour des lectures à une ou plusieurs voix. Une fois par trimestre, en collaboration avec le Relais Petite Enfance, nous proposons aux 0-3 ans un accueil privilégié avec des lectures sur un thème différent à chaque fois.

Couleurs d'Automne

La bibliothèque a ouvert ses portes le dimanche après-midi afin de laisser les visiteurs faire le tour de l'exposition Street art. Une vente de livres à petits prix était proposée par l'association sous le chapiteau.

Biblio Bingo

Pour lancer la rentrée, nous avons proposé un Biblio Bingo avec 9 défis de lecture à relever. Le premier étant de finir une ligne ou une colonne afin de participer au tirage au sort final. Lire un livre publié dans l'année ou choisir un roman avec un animal sur la couverture, il y avait des défis pour les petits et pour les grands.

Exposition « Street art »

Une exposition, prêtée par le département a fait escale à la bibliothèque en octobre et novembre. Elle portait sur la culture du « Street art » offrant une sélection de photographies d'œuvres peintes partout dans le monde ainsi qu'un panel d'ouvrages sur le sujet.

A venir en 2024

Exposition « Sauvons les abeilles »

Du 9 janvier au 13 février, l'exposition « Sauvons les abeilles ! », destinée à tous les publics, part du constat que les colonies d'abeilles déclinent rapidement, en France et dans le monde, du fait de l'impact des activités humaines. L'exposition permet de mieux connaître le mode de vie des abeilles et leur rôle essentiel dans la pollinisation, qui les rend indispensables. Richement illustrés, les panneaux complétés de contenus multimédia mettent en scène les biologistes qui percent les secrets des abeilles. Chaque panneau est constitué d'images, de textes et de prolongements numériques. Il permet ainsi d'explorer la vie, le rôle, les dangers qui menacent les abeilles et en même temps de transmettre un message pédagogique pour leur sauvegarde. Grâce à un dispositif interactif, le visiteur, muni d'une tablette ou d'un smartphone, est guidé tout au long de l'exposition.

Festival Am Stram Gram

Le festival sera à la programmation de la bibliothèque en partenariat avec Solène, l'éducatrice du Relais Petite Enfance. Une lecture théâtralisée à plusieurs voix sera proposée sur le thème « Ouvre tes oreilles, la nature s'éveille ! » Rendez-vous le mardi 20 février à 10h30 à la bibliothèque. Plusieurs animations seront proposées sur le réseau Arléane dans 18 communes. Deux auteurs seront accueillis sur le réseau : Nathalie Tual et Flavia Perez. Tout le programme sur : https://arleane.vitrecommunaute.bzh

BBouquine

Les séances pour les tout-petits continuent une fois par mois le mardi matin. Ces rencontres sont l'occasion de découvrir des ouvrages adaptés aux 0-3 ans, elles favorisent l'échange entre enfants, entre adultes et entre l'adulte et l'enfant. C'est également un moment de détente autour d'un thème de la petite enfance avec une sélection de livres. Pour le 1er trimestre 2024, les séances sont prévues les mardis 16 janvier et 19 mars.

Prix Minots

La 6ème édition du prix de lecture intercommunal est à nouveau proposée aux enfants de l'école. 4 livres par niveau sont en compétition. Les enfants voteront en juin à la bibliothèque.

Pour rappel les coordonnées de la bibliothèque

Tel : 02.99.75.17.08
Mel : bibliotheque@montreuilsousperouse.fr
Site : https://arleane.vitrecommunaute.bzh

Horaires d'ouverture

Mardi : 16h30 à 17h30 / Mercredi : 15h à 17h
Jeudi : 16h30 à 18h30 / Samedi : 10h à 12h

Intercommunalité

Crédit photo Freepik

Participation au transport urbain

Le Maire rappelle la délibération en date du 6 avril 2018 par laquelle le Conseil Municipal avait accepté de participer financièrement auprès de Vitré Communauté, à la mise en place d'une ligne de bus entre Montreuil-sous-Pérouse et Vitré. Il précise que le montant de cette participation s'élève à 2 997 € pour l'année 2022.

Présentation et avis sur le Programme Local de l'Habitat 2024-2029

Le Programme Local de l'Habitat est un outil de programmation et de définition d'une stratégie d'actions en matière d'habitat qui se décline à l'échelle des 46 communes de Vitré Communauté, pour la période 2024-2029. Il s'inscrit dans les obligations de la loi Climat et Résilience.

La révision du PLH a été élaborée en concertation étroite avec les communes, l'Etat et les membres des partenaires associés.

Il se compose :

- d'un diagnostic,
- d'un document d'orientations,
- et d'un programme d'actions en deux volets (thématique et territorial) détaillé qui présente les dispositions permettant d'atteindre ces objectifs.

Les hypothèses d'évolution sur les différents paramètres qui fondent les besoins en logements aboutissent à un besoin de 3 180 logements pour les 6 années du PLH. Seulement 43% de la production de logements est envisagée en extension urbaine. La majorité de la production se réalisera donc sans consommation foncière, conformément à la loi Climat et Résilience, via des opérations de densification ou de renouvellement urbain. Pour la commune de Montreuil-sous-Pérouse, le nombre de logements retenu est de 25 logements pour la période.

Modification des statuts de Vitré Communauté

Le Conseil Municipal valide la modification des statuts de Vitré Communauté. Cette dernière porte sur la suppression de la catégorie des compétences optionnelles devenues compétences facultatives à savoir :

1. Création ou aménagement et entretien des voiries et parcs de stationnement définis
2. En matière de protection et de mise en valeur de l'environnement et du cadre de vie
3. En matière d'enseignement supérieur et de recherche
4. En matière de développement économique et d'emploi
5. En matière d'aménagement de l'espace communautaire
6. Convention Territoriale Globale (CTG)
7. Politique jeunesse
8. Politique sportive
9. Intervention dans les domaines de l'enseignement artistique et de l'animation culturelle
10. Prise en charge de la participation des communes au service départemental d'incendie et de secours
11. Dans le domaine des nouvelles technologies de l'information et de la communication
12. Environnement
13. Santé
14. Réseau public de chaleur

Vitré Communauté

Rétrospectivement, le bilan de l'année 2023 restera positif, malgré un contexte législatif, règlementaire et financier extrêmement contraint pour les collectivités locales. A 3,7%, notre territoire continue d'afficher l'un des plus faibles taux de chômage de France, ce qui est une satisfaction. Le rôle de la Communauté d'agglomération est de créer un environnement favorable au développement économique, condition sine qua non de la cohésion sociale. 2023 a été marquée par l'élaboration de « feuilles de route » stratégiques comme le Programme local de l'habitat ou le Contrat local de santé, par le lancement du Plan agricole et alimentaire territorial, mais aussi par l'installation du Conseil de sécurité et de prévention de la délinquance… autant de politiques publiques que les maires des 46 communes de Vitré communauté ont souhaité élaborer et piloter ensemble.

Tout au long de l'année, chaque commune de notre territoire, dont la vôtre, a continué à mener à bien ses propres projets, qui témoignent de la détermination des maires et de leurs équipes municipales, avec le soutien financier de Vitré communauté. En 2024, malgré une conjoncture qui s'annonce moins favorable, nous allons poursuivre la mise en œuvre de notre projet de territoire et veiller à conserver une situation financière saine, dans l'intérêt des communes et de leurs habitants.

A l'aube de la nouvelle année, permettez-moi de vous offrir, ainsi qu'à vos familles, tous mes vœux. Le « prenez soin de vous » de la période covid est toujours d'actualité.

Isabelle LE CALLENNEC, Présidente de Vitré communauté, Conseillère régionale de Bretagne.

Madame Monsieur,

C'est une nouvelle année particulièrement mouvementée sur le plan international qui vient de s'écouler. Nous en ressentons tous les conséquences dans nos quotidiens, à différents degrés. Un contexte qui nous pousse à nous adapter avec une résilience collective qui doit être saluée, sans nier les difficultés et les inquiétudes que je sais réelles et auxquelles les politiques publiques tentent de répondre au mieux.

De bonnes nouvelles auront également marqué cette année : Elles font rarement les gros titres, mais peuvent être soulignées. Sur le plan économique notamment, avec un taux d'emploi et une croissance qui se maintiennent à un bon niveau… Si ces données peuvent paraître lointaines, elles sont cependant essentielles, contribuant à garantir notre système social, notre filet de sécurité à tous.

A titre personnel, je me réjouis de belles victoires sur la circonscription : pour l'accès aux soins d'abord, avec le projet de restructuration de l'hôpital Simone VEIL de Vitré qui est enfin lancé après des années d'attente. Le maintien de l'EHPAD d'Availles-sur-Seiche, dont l'avenir était plus que menacé, est également acté. Sécurité aussi, avec deux nouvelles brigades de gendarmerie, à Louvigné-de-Bais et Val-d'Izé. Ces victoires viennent souligner une volonté de proximité de l'action publique avec des services au plus près des besoins dans les territoires, à l'image des sept structures « France Services » qui maillent la circonscription pour accompagner chacun dans ses démarches administratives. Au niveau national, j'ai été à l'origine d'une expérimentation nommée « Territoire zéro non-recours » pour laquelle 39 territoires ont été retenus, ouvrant vers un accès aux droits plus simple, plus efficace. Expérimentation dont je suivrai l'évolution ces prochains mois.

L'année 2024 qui s'ouvre est porteuse de belles opportunités, avec des moments de rassemblement qui s'annoncent forts. Je pense évidemment aux jeux olympiques et paralympiques qui verront le monde se rassembler à Paris. Nous pouvons être fiers qu'une partie des peluches des mascottes Phryges soient fabriquées sur la circonscription, à la Guerche-de-Bretagne. Ces jeux constitueront un moment d'unité mondiale, autour du sport, des valeurs qu'il véhicule, avec des performances individuelles et collectives que nous avons hâte d'admirer. Une communion particulièrement attendue dans la période que nous vivons.

C'est donc le regard tourné vers l'avenir que je vous souhaite une excellente année 2024, autour des valeurs essentielles qui fondent le vivre ensemble.

Christine LE NABOUR
Députée de la 5ème circonscription d'Ille-et-Vilaine.

Habitants et professionnels,
BRAVO pour votre mobilisation !

Grâce à vos efforts depuis 2022,
800 000 m³ d'eau ont été économisés !

c'est l'équivalent de 200 piscines olympiques.

Conseils et astuces sur
www.eauportesbretagne.fr/faites-des-economies-deau/

eau des PORTES de BRETAGNE

Grâce à ses 4 outils d'insertion,
l'association « Le Relais pour l'Emploi » permet à chacun de construire progressivement son parcours d'accès à l'emploi durable.

Contribuez à l'emploi local avec Le Relais

Vous avez des besoins ponctuels ou réguliers en personnel...

Grâce à notre vivier de 130 salarié(e)s aux compétences diversifiées, nous répondons très rapidement à l'identification de vos besoins jusqu'à la prise de poste.
Vous êtes déchargé(e) de toutes formalités administratives et nous restons l'employeur du salarié(e) mis à disposition.

Outil supplémentaire du parcours d'insertion : ADIS INTERIM

ADIS INTERIM
RECRUTER & ACCOMPAGNER

Vous êtes à la recherche d'un emploi...

Pour faciliter votre insertion sociale et professionnelle, nous vous proposons : Des missions de travail, un suivi et un accompagnement personnel et professionnel vers un accès à l'emploi.

Consommez Bio avec Le Pays fait son jardin

Des possibilités de consommer des légumes bio, locaux et solidaires avec des paniers livrés près de chez vous chaque semaine. (11€ le panier) Produits par des salariés en reconstruction professionnelle.

Problème de mobilité, pensez Le Parc Mob

32 scooters sont disponibles en location pour répondre aux besoins de mobilité des demandeurs d'emploi sur le Pays de Vitré.

Le Relais pour l'Emploi

LE RELAIS POUR L'EMPLOI
28 rue Jean Moulin
35500 VITRE
02 23 55 15 60
accueil.vitre@lerelaispourlemploi.fr
https://www.facebook.com/lerelaispourlemploi.fr

VISITER S3Tec

le centre où sont triés vos sacs jaunes
et vos emballages ménagers (au Rheu).

l'usine de valorisation énergétique
de vos ordures ménagères (à Vitré).

Cela vous intéresse ?

Des visites guidées sont proposées tout au long de l'année, sur simple inscription* via notre site web :

www.s3tec.bzh
rubrique « Les outils de traitement »

Savez-vous que vos ordures ménagères sont transformées en énergie verte ?

Et que vos emballages ont une deuxième vie qui les attend après votre geste de tri ?

** selon des dates prédéfinies et sous réserve d'un nombre suffisant d'inscrits sur les créneaux proposés.*

Année 2023

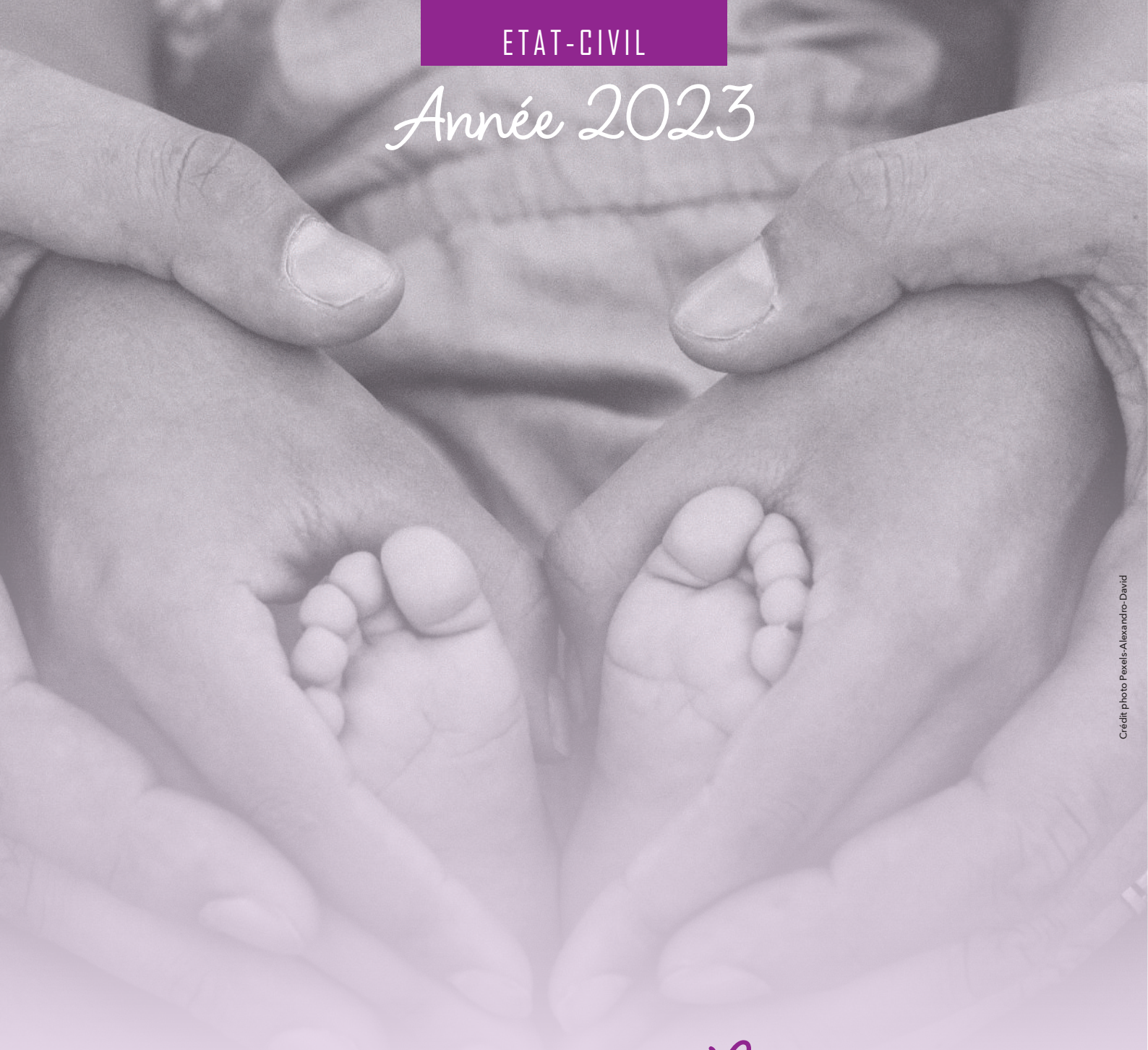

Crédit photo Pexels-Alexandro-David

Naissances

15 février : Jules MAUDIEU
23 mars : Hugo BÂLÉ
3 avril : Isaure METTETAL
27 avril : Léon CATROUILLET
5 juin : Arthur LENAERS VALENTIN
17 juillet : Lenny GODELOUP
23 août : Adèle PACHOLSKI
13 septembre : Gabriel GASNIER
1 octobre : Madeleine & Chloé LERÉTRIF
9 octobre : Eren GOURGUES MARTIN
13 octobre : Edmée FOUGÈRES

Mariages

5 août : Aimée KOFFI & Mikaël DIAIS
12 août : Mélanie MARION & Julien HAUVIEUX
30 septembre : Mengyi YE & Etienne JEBY

Décès

24 février : Marie CHAUVEL
31 mai : Maria DAVENEL
10 août : Gérard DINÉ
19 août : Annick DINÉ
2 octobre : Jean-Pierre COULANGE

Sacré Coeur

Je bouge, tu bouges, il bouge... NOUS BOUGEONS

L'année écoulée s'est déroulée avec comme fil rouge : le sport.

Les enfants ont été en mouvement tout au long de cette année scolaire : entre les chorégraphies cardio entraînées par un étudiant en école de sport, leur participation au programme « Bouge » proposé par le stade Rennais, la visite du Roazhon Park, une randonnée

créative, l'installation d'une table de ping-pong dans la cour, et la mise en place de pauses actives.

Un partenariat avec l'association « Montreuil Soutient son Patrimoine » a permis aux enfants de découvrir le fonctionnement du four et d'y faire cuire le pain confectionné par chacun. Le temps de dégustation, occasion de se retrouver, a ravi les papilles des enfants, parents et membres de l'association.

L'ensemble des sorties et manifestations sont soutenues financièrement par l'APEL. Grâce à cette aide, les enfants, du CE1 au CM2, ont pu se rendre au Puy du Fou et les maternelles au jardin « Lune Soleil ».

Pour conclure l'année et leur parcours en primaire, les élèves de CM2 ont organisé avec brio une matinée « kermesse » pour les autres enfants de l'école : un très bon moment de partage, d'entraide et de détente.

Article rédigé sous la responsabilité de direction de l'établissement

Depuis 2023, il est de la responsabilité des associations de faire les démarches pour solliciter une subvention à la collectivité.

Le dossier de demande est disponible dans la rubrique « actualités » du site internet de la commune ***www.montreuilsousperouse.fr***

Les dossiers complets doivent être retournés en Mairie pour le 1er février 2024.

Toute demande déposée au-delà de cette date ou incomplète ne sera pas étudiée.

Le Tennis Club Haute Vilaine et Cantache

Le **Tennis Club Haute Vilaine et Cantache** rassemble les passionnés de tennis des communes de Montreuil-sous-Pérouse, Landavran, Balazé, Val-d'Izé et St M'Hervé et compte 42 membres engagés tant en loisirs qu'en compétition.

Cette année, notre club aligne deux équipes masculines et une équipe féminine dans les championnats par équipe. Les cours, dispensés par Isabelle Garrault, titulaire d'un brevet d'État, ont lieu les lundi soir et samedi matin à Montreuil-sous-Pérouse, le jeudi à Balazé.

Nous sommes constamment à la recherche de nouveaux joueurs, quel que soit leur âge ou leur niveau de compétence. Si vous souhaitez explorer le tennis ou vous joindre à nous, ou pour toute autre information, n'hésitez pas à contacter Isabelle Garrault au 06 17 57 06 21 ou Olivier Pairel au 06 84 55 43 16.

Le jardin participatif à Montreuil Sous Pérouse

Où se trouve-t-il?
Sur le chemin de Saint-Jacques qui passe en contrebas de la mairie, le long de la Pérouse.

Pourquoi participatif ?
- Pour se rencontrer et partager des moments de plantation, de récolte et de dégustation,
- Pour agrémenter les balades des promeneurs,
- Pour échanger des astuces de jardinier et pour profiter de moments conviviaux.

Que pouvons-nous planter ?
- Des fruitiers, des légumes, des fleurs ...

Quand ?
- Le jardin est ouvert à tous avec plus d'activités aux beaux jours, en semaine, en week-end.

Comment ?
- Nous vous proposons de nous retrouver lors d'une réunion en mars 2024 pour partager ensemble des projets avec les conseils de spécialistes et préparer les plantations de cette future année.

** Articles rédigés sous la seule responsabilité des associations.*

Comité des fêtes

L'année 2023 du **comité des fêtes** a débuté par un changement au sein de son bureau. Dominique BELLIER, Michelle DAUPHIN et Françoise MESSE ont décidé de quitter respectivement les postes de président, trésorière adjointe et secrétaire. En conséquence, un nouveau bureau a été élu, composé de Patricia PAIREL et Sylvie CONTAL en tant que co-présidentes, Kristell LIGER, secrétaire, Vincent LE GLOANIC, secrétaire-adjoint, Annick LION, trésorière, et Adeline PONGERARD, trésorière-adjointe. Les autres membres sont Dominique BELLIER, Michelle DAUPHIN, Stéphane DOURDAIN, Rémy DOURDAIN, Marie-Annick FRANGER, Joël BELLIER, Valérie GRIMOULT et Patrick PELHATRE.

Lors de l'assemblée générale, deux membres particulièrement actifs, Françoise MESSE et Pierre TESTARD, ont été chaleureusement remerciés pour leur engagement au sein de l'association.

Le 1er juillet, l'animation «Sous le cèdre bleu» a été renouvelée avec une nouveauté : un repas entièrement préparé dans le four rénové par l'association **Montreuil Soutient son Patrimoine**. Merci à tous pour le temps consacré avant, pendant et après l'évènement. Saluons plus particulièrement notre chef cuisinier Stéphane DOURDAIN.

Un grand merci également aux bénévoles venus nous aider, leur contribution précieuse a permis à tous de profiter de la fête et de l'ambiance dans une atmosphère de partage et de convivialité.

Le 30 septembre, le **comité des fêtes** a déménagé son local, un grand merci à l'équipe du **KER MSP** et à nos conjoints pour l'aide apportée. **Montreuil Soutient son Patrimoine** a également contribué de manière significative à l'aménagement du local au cours des semaines précédentes. L'esprit d'entraide montreuillais a été manifeste.

Enfin, le 8 octobre, notre association a participé à Couleurs d'Automne, une magnifique journée sous le soleil.

Le **comité des fêtes** est ouvert à tous. Notre assemblée générale aura lieu le dimanche 4 février 2024 à 11 heures à l'Espace Albert Sauvée.

Bonne et heureuse année 2024, riche en animations et convivialité.

** Articles rédigés sous la seule responsabilité des associations.*

Montreuil Soutient son Patrimoine

Montreuil Soutient son Patrimoine conclut une année au cours de laquelle notre four nous a comblés de délices. Souvenez-vous des 21 et 22 janvier, lors des vœux de la Municipalité, c'est avec vos plats qu'il a concocté un festin après la cuisson du pain. À Pâques, une nouvelle fournée de pains et de plats a été réalisée. Les 8 et 9 juin, en collaboration avec l'école, les enfants sont venus découvrir et comprendre le processus de rénovation du four et du fournil. Avant cela, ils ont exploré les champs pour observer le blé qui deviendrait plus tard de la farine. Cette même farine a été pétrie par les enfants avec Sylvie et quelques bénévoles pour confectionner des pâtons. Nous les avons cuits avec des brioches, et les élèves, curieux et attentifs, se sont régalés le soir.

En juillet, « sous le Cèdre Bleu » a été un autre moment marquant, c'est encore lui qui a tout cuit, de l'entrée au dessert. Puis est venu Couleurs d'Automne avec ses pains, pâtés, et un délicieux riz au lait. Place au Téléthon, encore une fois avec du pain et du riz. Il ne chôme pas notre four qu'une bande d'amis s'affaire à mettre en chauffe pour le plus grand plaisir de tous.

L'année prochaine, devinez quoi ? Nous recommençons, avec les mêmes événements aux mêmes dates, peut-être agrémentés de quelques nouveautés. Des informations sur les cuissons seront affichées dans le bourg et sur un panneau près du four. N'hésitez pas à venir cuire vos plats. Nous serons là pour vous accueillir avec un café et des conseils de cuisson. L'équipe de **Montreuil Soutient son Patrimoine** vous souhaite de belles fêtes et une année 2024 aussi joyeuse et chaleureuse que du bon pain.

Coup de Pouce

Crédit photo Freepik

Coup de Pouce est une association d'environ 30 jeunes adhérents motivés (entre 14 et 18 ans) qui vous propose de nombreux services !

Il est possible de faire appel à nous pour des services de réception (mariages, anniversaires…), pour du baby-sitting, du soutien scolaire, du ménage ou encore pour garder vos animaux.

Pour plus d'informations ou pour demander nos services, contactez-nous au 07.67.23.33.57
ou par mail à l'adresse suivante :
coupdepouce.montreuil@gmail.com

Tutti Crescendo

Ecole de Musique Martenot
Tutti Crescendo

Séance de partage musical
Parents-enfant (6 mois-5ans)

Séances de 45 minutes
1 dimanche/ mois à 11h

Sur inscription pour chaque séance

Prix : 10€

prochaines dates :

14 janvier
11 février
10 mars
14 avril

Ces séances sont animées par Christelle Bonneels, musicienne formée à la pédagogie Martenot

Ils ont lieu à La Gouesnelais, sur la commune de Montreuil -sous- Pérouse.

Renseignements et inscriptions :
Christelle Bonneels 07 68 81 48 28 ou tutticrescendo@yahoo.com
https://www.facebook.com/TuttiCrescendo

** Articles rédigés sous la seule responsabilité des associations.*

KER MSP

Tout d'abord, nous tenons à remercier vivement les Montreuillaises et Montreuillais, pour leurs participations aux différentes animations, que nous proposons tout au long de l'année.

Le **KER MSP**, collectif créé en 1996, œuvre à l'organisation et à la participation à divers événements de la Commune. Notre objectif principal est de collecter des fonds afin de participer au financement des animations et spectacles proposés dans le cadre de Couleurs d'Automne, la fête réunissant toutes les associations montreuillaises, et ainsi faire grandir cette belle journée, où les habitants se retrouvent et partagent un bon moment.

Les activités du **KER MSP** englobent l'organisation d'un concours de palet breton début juillet, notre participation à Couleurs d'Automne (gestion de la restauration), ainsi que l'organisation d'une soirée moules-frites début novembre. Nous mettons également à disposition du matériel en prêt ou en location, exclusivement réservé aux habitants et aux associations de la commune.

Si des Montreuillaises ou Montreuillais sont intéressés à rejoindre notre collectif dans un esprit de solidarité et de convivialité, nous les invitons à nous contacter au 06 30 14 95 91 et à partager leurs idées.

En cette fin d'année, toute l'équipe du **KER MSP** souhaite à chacun et chacune de passer d'excellentes fêtes et une merveilleuse année 2024, empreinte de joie et de convivialité.

Idefix

IDEFIX (anagramme de DIdier et Fançois-Xavier, fondateurs du groupe) est un groupe de quatre musiciens qui se sont retrouvés après les confinements du Covid.

Notre groupe se compose d'une chanteuse, un chanteur guitariste, un bassiste et un batteur.

Nous sommes enregistrés en association loi 1901 à Montreuil-sous-Pérouse.

Nous aimons jouer ensemble, en répétitions, en concerts ou en animations et nous participons volontiers à la vie communale ou associative de nos communes respectives.

Notre répertoire compte surtout des chansons françaises des année 80 à nos jours, populaires ou à texte, avec quelques incursions pop-rock anglaises ou américaines. Nous renouvelons pour moitié tous les ans notre répertoire.

Si vous jouez du piano, du clavier, du saxo ou du violon, venez passer un bon moment en répétition avec nous ! Nous répétons en général le mardi, toutes les semaines ou tous les 15 jours.

Nous pouvons aussi jouer pour un anniversaire, une fête…

Nous nous sommes produits une douzaine de fois en 2023, à Montreuil-sous Pérouse et dans les alentours.

Nous espérons bien avoir le plaisir de jouer devant vous lors d'une prochaine occasion ou à une autre ...

Pour nous joindre :
Didier : 06 72 63 37 47
François-Xavier : 07 67 25 02 36

** Articles rédigés sous la seule responsabilité des associations.*

Club de l'amitié

Fort de près de 150 adhérents, le **club de l'amitié** poursuit ses activités habituelles et complète avec de nouvelles, pour afficher un vrai dynamisme afin de satisfaire chacun.

Chacun peut trouver son intérêt :

- **Jeux (jeux de société, palets, pétanque, belote, tarot) :** le 2ème et 4ème jeudi de chaque mois à la salle de l'étage du complexe du Moulin Neuf,
- **Danse en ligne :** 2 fois par mois le vendredi après-midi dans différentes salles du secteur (cours débutants de 13h à 14h15 et cours initiés de 14h30 à 16h suivi d'un goûter),
- **Marche nordique adaptée :** tous les mardis matin à 9h30 après échauffements et étirements, sur les sentiers environnants,
- **Cafés numériques :** perfectionnement informatique les 2èmes mardis matin à Montreuil-sous-Pérouse et aussi dans différentes communes du secteur,
- **Animations diverses :** bowling, gai savoir, scrabble, duplicate, dictée,
- **Un spectacle de fin d'année** à la salle de l'Aumaillerie de Fougères et des voyages à prix attractifs sont également proposés par Gemouv.

Le Club organise :

- **Des rendez-vous gourmands tels que :** galettes des rois, pique-nique, galettes-saucisses, pot au feu, goûter de Noël,
- **Des concours :** palets, belote, gai savoir qui attirent un public des clubs voisins.

Les personnes intéressées par notre association peuvent participer 1 à 2 fois avant de s'inscrire.

Le **club de l'amitié** propose une journée détente le 28 mai 2024 avec le spectacle Marie Guerzailles à St Caradec au tarif de 80€.

Le **club de l'amitié** prévoit pour cette année une animation pour l'apprentissage du tarot.

Le **club de l'amitié** vous souhaite à tous ses meilleurs vœux pour la nouvelle année.

Contact : 06 18 54 36 23
Paulette Morel, Présidente

** Articles rédigés sous la seule responsabilité des associations.*

Gymnastique volontaire

Nous avons démarré la nouvelle saison avec 2 groupes motivés pour rester en pleine forme. L'association compte près de 50 adhérentes. C'est Marie-France qui nous coache les lundis à 20h00 et les jeudis à 9h30 pour des séances actives. Les cours se passent dans la bonne humeur pendant 1h30.

Comme les années passées, l'association participe à Couleurs d'Automne et au Téléthon en organisant des randonnées.

Il est toujours possible de se joindre à nous en contactant le 06 60 44 90 38 ou le 07 52 02 91 99.

Belles fêtes de fin d'année à tous.

UNC - Soldats de France

Samedi 11 novembre : matinée ensoleillée où de nombreux Montreuillais ont accompagné les anciens combattants vers le monument aux morts pour la commémoration du 11 novembre 1918.

Les enfants de l'école ont déposé des drapeaux en mémoire des soldats décédés. Ils ont également confectionné une composition de coquelicots, symbole porté sur le revers gauche de la veste et près du cœur pour rendre hommage au sacrifice des soldats en temps de guerre.

Cérémonie particulière pour Joseph Laferté à qui le président de l'**UNC** de Montreuil-sous-Pérouse, François Dourdain et Louis Ménager, Maire, ont remis l'insigne et le diplôme d'honneur de porte-drapeau en reconnaissance de ses 51 années de fidélité à cette fonction. Ancien combattant de la guerre d'Algérie pendant 22 mois en Kabylie, ce sympathique et discret retraité Montreuillais de naissance, déploie fièrement « son » drapeau depuis 1972.

L'hymne européen joué en solo à la trompette par Lina Blot a clos cette émouvante cérémonie.

Tous les participants se sont rendus ensuite pour le verre de l'amitié offert par la municipalité.

Le bureau de la section est heureux de voir arriver de nouveaux membres chaque année qui remplacent ceux qui malheureusement nous quittent. Il n'est pas nécessaire d'avoir effectué son service militaire pour adhérer, il suffit de partager les valeurs de l'**UNC** afin de perpétuer le devoir de mémoire au cours de cérémonies patriotiques.

** Articles rédigés sous la seule responsabilité des associations.*

Crédit photo Freepik

Randonnée VTT « La Pérouse » des 24 et 25 juin

Notre rando « La Pérouse » a rassemblé près de 200 vététistes, répartis sur le samedi après-midi et le dimanche matin. Globalement, le nombre de participants sur les randonnées VTT organisées a tendance à diminuer, et notre manifestation n'échappe pas à cette règle. Par contre, nous avons à nouveau bénéficié de passages privés qui apportent de vraies plus-values à nos parcours.

Vélo loisirs Montreuil

En 2023, **vélo loisirs Montreuil** a poursuivi ses activités habituelles, avec ses sorties hebdomadaires, sa randonnée VTT du mois de juin, puis celle de décembre dans le cadre du Téléthon.

Le nombre d'adhérents reste sensiblement le même d'une année à l'autre, soit 20 pour l'année 2023.

Nos séances sportives se font sur des sentiers balisés autour de Montreuil-sous-Pérouse et pour des distances de 40 à 50 km. Elles ont lieu régulièrement :

- Le dimanche matin avec un départ programmé à 8h30 à la salle des sports, sauf en hiver où il est reporté à 9h.
- Le jeudi matin avec un départ à 8h30 de Ribert, sauf en décembre et janvier avec un report à 9h.

Occasionnellement, nous participons à des randonnées organisées dans la région et parfois en dehors du département et organisons des journées et petits séjours pour les membres du club pour découvrir d'autres lieux.

Nous sommes toujours plus nombreux à pratiquer ce sport le jeudi entre retraités. Nous souhaiterions que de nouveaux vététistes, de tous âges, gonflent nos effectifs et apportent une nouvelle dynamique à notre association.

Activités annexes

Tout d'abord, nous maintenons notre participation au Téléthon avec une randonnée VTT sur 3 parcours de 18, 25 et 35 km, complétée de variantes pour satisfaire un plus grand nombre.

Nous restons disponibles également pour donner un coup de main à l'U.T.P.V. organisateur de l' Ultra-Tour sur le secteur de Montreuil-sous-Pérouse, et notamment le point relais entre les coureurs venant du plan d'eau de la Haute Vilaine et les vététistes partant vers Champeaux et Pocé-les-Bois.

Dates à retenir pour 2024 :

- Assemblée générale suivie de la traditionnelle galette des rois, le vendredi 26 janvier à 20h30. Pour ceux qui souhaitent rejoindre notre association ou la découvrir, c'est l'occasion ; vous serez les bienvenus. C'est aussi à partir de ce moment que nous enregistrerons les adhésions pour 2024,
- Participation à l'organisation de l'Ultra-Tour le 9 juin,
- Randonnée VTT « La Pérouse » les 22 et 23 juin (à confirmer),
- Randonnée VTT du Téléthon début décembre.

OML section badminton

Les badistes de Montreuil jouent tous les jeudis soirs de 19h30 à 22h environ, chacun vient et repart quand il le souhaite.

Le club est ouvert aux nouveaux joueurs tout au long de l'année, les deux premières séances d'essais sont gratuites. Nous acceptons des personnes de tous niveaux, le principal est de jouer en s'amusant tous ensemble !

Les séances continuent également pendant les vacances scolaires.

L'**OML badminton** a un nouveau bureau depuis septembre 2023. Manu Beucher a pris la suite de Joris Véron à la présidence tandis que Séverine Le Bihan conserve sa place de trésorière et Laura Beucher celle de secrétaire.

Pour toute question vous pouvez nous contacter via notre adresse **mail : omlbad35@gmail.com**
Vous pouvez également consulter notre site internet :
https://omlbad35.wixsite.com/home
Ainsi que nos réseaux sociaux, nous sommes présents sur Instagram et Facebook.

Nous vous souhaitons à tous de très belles fêtes de fin d'année.

Les membres de L'OML Badminton.

** Articles rédigés sous la seule responsabilité des associations.*

Montreuil Sur les Planches

Cette année, la troupe de théâtre **Montreuil Sur les Planches** comptait seulement 5 comédiens, marquant ainsi une première depuis sa création en 2009 avec une majorité d'hommes.

Cela ne nous a pas déroutés, au contraire, elle nous a offert l'opportunité de présenter la comédie de Willy Liechty intitulée «Ma mère est Panda».

Rappelez-vous : Walter (interprété par Walid), un jeune homme issu d'un milieu modeste, n'a qu'un dîner pour convaincre son patron très snob (joué par Pascal) qu'il mérite une promotion. Pour ce faire, il est prêt à tout, même à louer de faux parents soi-disant chics et cultivés (interprétés par Carol et Hervé). Cependant, ces deux derniers se détestent et accumulent les gaffes. Les choses prennent une tournure encore plus compliquée lorsque Jeanne, la vraie sœur de Walter (interprétée par Noëlla), débarque lors de ce faux dîner.

Cette année, nous avons eu la chance d'accueillir un nouveau membre à la régie, Antoine, et la bonne nouvelle est qu'il a attrapé le virus du théâtre. Il sera donc de notre côté l'année prochaine.

Une fois de plus, le public, majoritairement montreuillais, a répondu présent et est venu applaudir nos 6 représentations réparties sur 2 week-ends.

Nous vous remercions de votre fidélité, de vos messages de soutien et d'encouragement qui réchauffent nos cœurs et nous motivent à donner le meilleur de nous-mêmes.

Nous renouvelons nos dons, issus d'une partie des recettes obtenues aux entrées et à l'entracte, à des associations qui nous tiennent à cœur telles que le Téléthon, la Ligue contre le cancer et la SPA.

Rendez-vous à l'automne prochain pour de nouvelles aventures après une pause bien méritée de quelques semaines.

En attendant, suivez-nous sur les réseaux sociaux :

Facebook : https://www.facebook.com/montreuilsurlesplanches

Site internet : https://msptheatre.wixsite.com/msptheatre

La troupe de **Montreuil Sur les Planches** vous souhaite une belle et heureuse année 2024 !

PS : Saviez-vous que 51% des ...

** Articles rédigés sous la seule responsabilité des associations.*

OML section foot

Voici venu le temps des fêtes de fin d'année et c'est avec plaisir que nous vous présentons la rétrospective de l'année.

Sur le plan sportif, soulignons la remarquable saison de notre équipe phare, qui a terminé en première place de sa poule en D1, réalisant ainsi une promotion historique en R3. Quant à l'équipe B, malgré un bon début de saison avec une montée en D3 à mi-parcours, elle n'a malheureusement pas pu se maintenir et entame la saison 2023-2024 en D4. L'équipe C a fait face à une saison difficile marquée par des absences, mais elle a dignement représenté le club. Nous exprimons notre gratitude envers les bénévoles, partenaires et sponsors qui ont contribué au bon déroulement de la campagne 2022-2023.

Le début de la saison 2023-2024 est marqué par l'arrivée d'un nouveau responsable pour l'équipe première, en la personne de Siméon De Koffi, ancien membre de l'ASV. Siméon apporte son expérience et ses connaissances au quotidien. Du côté des vétérans, l'équipe est désormais encadrée par Franck Orrière.

Nos jeunes sont encadrés chaque semaine par Olivier Amiot, Cyrille Gallais, Manu Beucher et des parents. Certaines catégories sont associées au club voisin de Val-d'izé.

Le club tient à exprimer sa gratitude envers les municipalités de Montreuil-sous-Pérouse et de Landavran. Montreuil-sous-Pérouse pour les travaux en cours sur le terrain et la mise aux normes du complexe suite à la montée en R3, et Landavran pour divers travaux d'amélioration et de mise aux normes sur le complexe.

Le club a également participé aux animations du Téléthon, notamment avec le célèbre penalthon !

Même en cours de saison, le club reste ouvert à tous ceux qui souhaitent nous rejoindre, que ce soient des joueurs de tous âges ou des bénévoles.

Nous vous souhaitons une bonne année 2024.

Sportivement.

Contact utile : 06-86-23-56-12
jehanninclement@gmail.com

OML section volley-ball

Le début de la nouvelle saison 2023-2024 a été marqué par l'élection d'un nouveau bureau

Président : Théo Touchefeu (06 30 82 36 93)
Trésorière : Juanita Fournier (06 87 42 89 73)
Secrétaire : Magali Monnerie (06 21 38 39 52)

L'effectif de la section volley-ball est en baisse par rapport à l'année dernière, nous comptons

10 joueurs cette année. Nous avons donc engagé une seule équipe à la FSCF, en division « Honneur ».

Les entraînements et matchs ont lieu le vendredi soir à 20h30.

Nous recherchons des joueurs masculins. N'hésitez-pas à nous contacter si vous êtes intéressés, les inscriptions peuvent se faire en cours d'année.

Date à retenir : Soirée tartiflette le samedi 17 février 2024 à l'Espace Albert Sauvée, organisée avec la section tennis de table.

** Articles rédigés sous la seule responsabilité des associations.*

APEL

En 2023, l'Association des Parents d'Élèves (**APEL**) de l'école Sacré Cœur a continué d'être activement engagée au service de nos enfants. Plusieurs initiatives ont été mises en place, notamment des ventes mensuelles de gâteaux, une vente de chocolats de Pâques, et une vente de fleurs … Ces activités ont permis de financer des sorties culturelles et sportives ainsi que l'achat de matériel scolaire.

Des événements incontournables ont également marqué l'année, tels que la kermesse de l'école, la participation à Couleurs d'Automne, et l'organisation du marché de Noël. Ces actions et animations, qui réunissent petits et grands, contribuent non seulement au bien-être de nos enfants mais aussi au dynamisme de la commune.

En hommage à Dominique, une cagnotte a été mise en place pour financer un fleurissement annuel en sa mémoire, elle qui avait une grande affection pour les fleurs.

Toutes ces initiatives ne pourraient voir le jour sans le soutien précieux de l'école, des familles et de la commune !

Nous exprimons notre sincère gratitude à toute l'équipe enseignante, ainsi qu'à Marie-Pauline, la directrice de l'établissement, qui contribuent grandement au succès de nos actions. Un grand merci également aux familles et à la commune !

Merci également à l'association **Montreuil Soutient son Patrimoine** pour avoir offert à nos enfants l'opportunité de découvrir la fabrication traditionnelle de pains variés au four du village.

Nous souhaitons que l'année 2024 soit une année pleine de beaux événements et de joie. Notez d'ores et déjà la date de la kermesse de l'école : le samedi 29 juin 2024.

** Articles rédigés sous la seule responsabilité des associations.*

La Ruche Montreuil / Landavran

Souvenirs en images de notre Voyage dans le temps

la CSF Confédération Syndicale des Familles

L'accueil de loisirs La Ruche est géré par l'association Familiale CSF Montreuil-Landavran.

L'accueil de loisirs est ouvert tous les mercredis, les petites vacances, au mois de juillet et la dernière semaine d'août.

Avec au programme: des spectacles, des sorties, des jeux, des défis, des activités manuelles et artistiques et surtout du rire et de la bonne humeur!

Au temps des dinosaures

Le parcours des dinos

Découverte de Fossiles

Fouille archéologique pour notre chasse aux dinosaures

Notre machine à voyager dans le temps nous a réservé beaucoup de surprises !

L'Antiquité

La pyramide des défis

Le moyen Age

Tournoi de chevaliers

Activités manuelles

Ateliers cuisine

Jeux

** Articles rédigés sous la seule responsabilité des associations.*

La Ruche
Montreuil / Landavran

Les vacances d'été

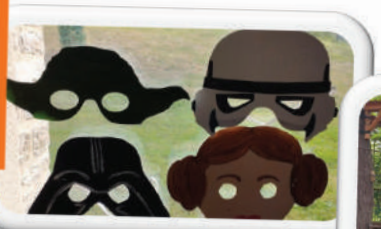

STAR WARS

L'été des héros

MARIO

COBAC PARC

Magique

Harry Potter

POKÉMON

Mémo inscriptions des vacances scolaires 2024 :

-Vacances d'hiver : du lundi 26 février au vendredi 8 mars 2024

Inscriptions jusqu'au mercredi 14 février 2024

-Vacances de printemps : du lundi 22 avril au vendredi 3 mai 2024

Inscriptions jusqu'au mercredi 10 avril 2024

-Vacances d'été :

Juillet : du lundi 8 juillet au vendredi 2 août 2024 inscriptions début juin
Août : du lundi 26 août au vendredi 30 août

Dates à retenir :
- Vendredi 26 janvier à 19h Galette des Rois
- Samedi 16 mars soirée surprise de La Ruche... plus d'info à venir prochainement

Pour tous renseignements, contactez Rozenn

Le mardi et jeudi de 9h à 12h30 et de 13h30 à 17h30
au 07.80.18.15.24
ou par mail :laruche35csf@neuf.fr

Toute l'équipe d'animation et les bénévoles de la Ruche vous souhaitent une très belle année 2024.

** Articles rédigés sous la seule responsabilité des associations.*

Octobre Rose

VOUS POUVEZ CONTRIBUER A AIDER DES MILLIERS DE FEMMES ET D'HOMMES !

En devenant PARTENAIRE de l'opération **OCTOBRE ROSE** organisée par nos 3 associations :

Soirée Concert MÉMÉ LES WATTS
A Montreuil sous Pérouse le Samedi 21 Octobre 2023

Restauration sur place

Bénéfices reversés à RUBANROSE pour le soutien à la recherche sur le cancer du sein

La soirée sera annoncée sur nos réseaux sociaux avec la liste de nos partenaires

Téléthon

Téléthon Montreuil 2023

« Tous ensemble nous sommes plus forts »

La preuve en est encore à Montreuil-sous-Pérouse cette année !

Nous remercions tous les bénévoles qui se sont relayés tout au long du week-end.

Nous remercions toutes les associations qui ont œuvré activement pour le Téléthon.

Nous remercions les personnes et les entreprises qui nous ont offert des lots et des dons en nature.

Nous remercions la municipalité qui met à notre disposition la salle Espace Albert Sauvée ainsi que le matériel.

Nous remercions tous les Montreuillais et les personnes qui sont venues nous rendre visite lors de ce weekend de Téléthon.

Grâce à vous tous, nous avons remis la somme de 17 117 € à l'AFM TELETHON pour continuer à faire avancer la recherche médicale.

L'Equipe Téléthon de Montreuil-sous-Pérouse

MAIGNAN Photographies

Classe 3

Morvan Fouillet Imprimeurs - Vitré

MAIRIE DE MONTREUIL-SOUS-PÉROUSE
5 rue du Petit-Manoir
35500 Montreuil-sous-Pérouse
Tél. 02 99 75 14 07
mairie@montreuilsousperouse.fr

www.montreuilsousperouse.fr